

Moncontour de Bretagne

BULLETIN COMMUNAL
JUIN 2021



ENFIN!
LES BARS ET RESTAURANTS DE LA
CITÉ, AVEC OU SANS TERRASSE, RÉ
OUVRENT LEURS PORTES, POUR LE PLUS
GRAND PLAISIR DE NOS PAPILLES!

La Mulette



Le Contre Temps



Le Coin du Feu



Les Remparts



Le Café du Théâtre



Le Chaudron Magique



La Poterne



Le Penthièvre



Adana Kébab



EXPOSITION

Jacqueline Templier Le Vézu

Peintre

Du 1^{er} au 12 Juin 2021

De 14H30 à 18H

La Résidence des Arts

1 Rue du Champ à L'Avoir

22510 Moncontour de Bretagne



ABSTRACTION

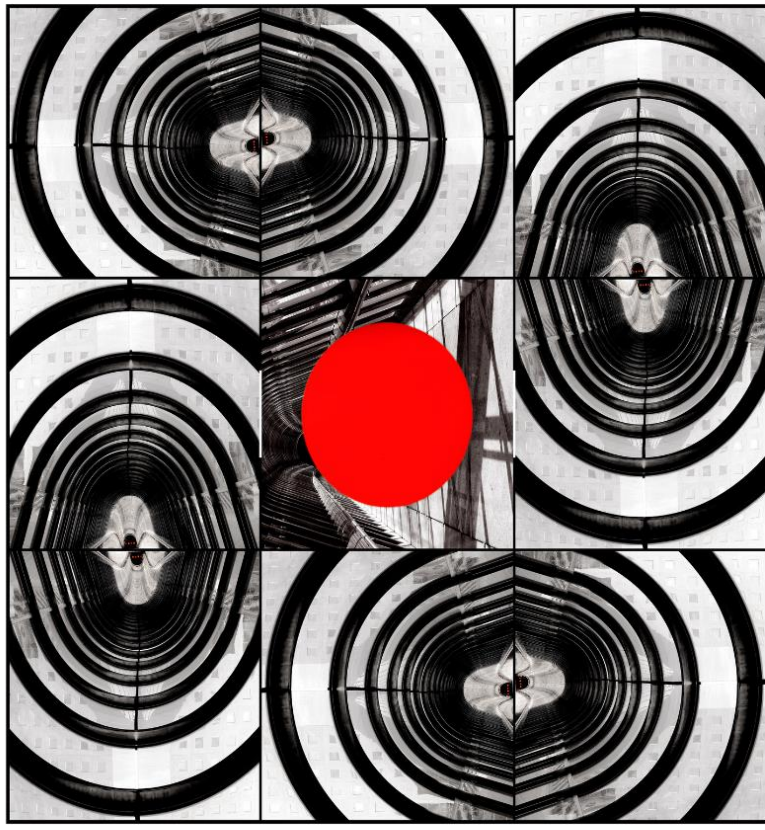

PHOTOGRAPHIES de MICHEL BATT

Résidence des Arts - Moncontour
3 rue du Champ à lavoir

15 au 27 juin 2021

Lundi au Samedi: 14h-18h

Dimanche: 10h30-12h30 et 14h-18h



SOMMAIRE

	AGENDA DE JUIN 2021	4
	URBANISME.....	4
	PETITES ANNONCES.....	4
	ILS NOUS ONT QUITTÉS	5
	LA VIE DE LA CITÉ	6
	LE PORTRAIT DE NOS COMMERÇANTS-ARTISANS.....	11
	NOS COMMERÇANTS-ARTISANS & LEURS ACTUALITÉS	14
	DU COTÉ DE L'ÉQUIPE MUNICIPALE	15
	LE PETIT PLUS	16
	LAMBALLE TERRE & MER & SON ACTUALITÉ	20



Conception

Mairie de Moncontour.
Tirage en 360 exemplaires

Remerciements

Nous remercions les associations et les bénévoles qui offrent leur temps pour que notre cité soit si agréable à vivre.

Prochain numéro

Envoyez vos articles (textes et photos) par email à accueil@moncontour.bzh avant le 20 du mois.



AGENDA



Mardi 08/06/2021
Permanence ALEC

SOLIHA

Mardis 15/06/2021 et
29/06/2021
Permanence assistante
sociale



Vendredi 04/06/2021
Conciliateur de justice



Mardi 15/06/2021
Permanence SOLIHA



Lundi 28/06/2021
Conseil Municipal
20h30 à la Mairie

URBANISME



Le 05/05 : CLEMENT Thierry, 1 bis rue de Dolo
Installation de panneaux photovoltaïques posés au sol

PETITES ANNONCES

L'ADMR RECRUTE

L'association ADMR Penthièvre-Arguenon recrute des aides à domicile (CDD, CDI) sur les communes de Hénon, Moncontour, Plémy, Trédaniel. Leur mission est d'accompagner les personnes âgées, les personnes en situation de handicap et les familles dans les actes de la vie quotidienne.

Contact : Anne-Sophie Boscher, responsable de secteur, tel : 02 96 61 11 35,
as.boscher@admr.org

M. SEHAN, ENTRETIEN EXTÉRIEURS

15/heure ou forfait jour :

Si outillage fourni par client = 100€/journée

Si je fourni l'outillage = 150€/journée (de 8h - 12h / 13h30 - 17h30) Sans oublier ma création coutelière de style médiévale entièrement réalisée à la main

Contact : liondu22@yahoo.fr 06 04 03 85 46



**ILS NOUS ONT
QUITTÉS**

★ *Le 16 avril 2021*

LE CALVEZ Claudine, veuve de Henri RENAULT, 1 place du Chauchix St Léonard

★ *Le 22 avril 2021*

MÉGRET Monique, divorcée de Patrick LE MARCHAND, 1 place du Chauchix St Léonard

★ *Le 22 avril 2021*

ACHARD Pascal, 1 place du Chauchix St Léonard

★ *Le 28 avril 2021*

LEVÊQUE Maria, veuve de Claude HANSBERQUE, 1 place du Chauchix St Léonard

★ *Le 06 mai 2021*

LEBRETON Paule, épouse de Alain PIGEON, 2 place de la Carrière

★ *Le 11 mai 2021*

GAILLARD Gisèle, veuve de Marcel POULAIN, 1 place du Chauchix St Léonard

★ *Le 11 mai 2021*

TRÉMOUREUX Jacqueline, veuve de Jean DUBOC, 1 place du Chauchix St Léonard



LA VIE DE LA CITÉ

INSCRIPTION TRANSPORTS SCOLAIRES

Pour l'année 2021-2022, l'inscription aux transports scolaires sur le réseau régional BreizhGo (car, train et bateau) ouvrira à compter de la fin mai. Cette inscription se déroulera en ligne à l'adresse suivante : <http://www.breizhgo.bzh/transports-scolaires/cotes-d-armor>. La date limite des inscriptions aux transports scolaires est fixée au 16 juillet 2021. Pour toute demande reçue après cette date, une majoration de 30 euros sera appliquée.

ÉCOLE LA PROVIDENCE



Le vendredi c'est jour d'exposé ! Pour le dernier vendredi avant la fermeture de l'école, Gabin et Corentin ont présenté un riche exposé sur les volcans. Mais attention, pas seulement de la théorie ! Nos apprentis chimistes ont en effet réalisé des expériences devant leurs camarades afin de reproduire au plus près les éruptions volcaniques.

Voici la composition des différentes préparations :

- 1) Volcan "réaction pétillante" : 1 dose de bicarbonate de sodium + colorant orange
- 2) Volcan "réaction bulleuse" : 1 dose de bicarbonate de sodium + colorant orange + 1 dose de farine
- 3) Volcan "réaction pâteuse" : 1 dose de bicarbonate + colorant orange + 1 dose de savon + 1,5 dose de farine

Faire réagir chaque préparation avec un mélange 1/2 eau + 1/2 vinaigre.



Les temps d'intégration en maternelle

Un lundi par mois, les futurs petits écoliers sont accueillis avec leurs parents dans la classe de maternelle. Pendant 45 minutes, ils se familiarisent avec leur futur environnement et leurs futurs camarades. Une rentrée sereine assurée !



Le pardon de la Saint Mathurin

Comme tous les ans, le week-end de la Pentecôte est marqué par l'organisation du pardon de la Saint Mathurin. Cette année, la procession n'a malheureusement pas pu avoir lieu.

Au début de la célébration, des élèves de CM2 de l'école ont retracé la vie de Saint Mathurin à travers des petites saynètes racontées.

ÉCOLE LA FLEUR DES PRÉS

Contes-férences philosophiques

Les 15 et 16 mars, Dan Leconteur est venu nous partager ses contes-férences philosophique à tous les élèves de l'école.

Pour les maternelles et les ULIS, il a conté « La petite étoile qui avait peur de la nuit », un conte sur la peur et la confiance en soi, suivi de son intervention et des échanges avec les élèves.

Pour les CM1 et CM2, Dan Leconteur explique aux élèves le respect de soi et comment ils modifient le comportement des adultes, en commençant pas leurs parents, en modifiant le leur. Il a accompagné son propos avec l'interprétation de son conte « La Communauté des Sceaux » qui évoque le respect de soi et des autres.

La Communauté des Sceaux a reçu le prix de la meilleure animation au « Festival International des Droits de l'enfance » de Cannes en 2011.

Jardin potager

Les élèves d'ULIS ont désherbé le potager afin que les élèves de maternelle puissent planter des graines ou petits plants : tomates, potiron, framboises, fraises, romarin, menthe, mélisse... Ce potager va régaler nos papilles.





Bibliothèque

Les élèves de maternelle et d'ULIS poursuivent le partenariat avec la bibliothèque de Moncontour. Une fois par mois, ils vont écouter les lectures de Valérie, échanger autour des albums et empruntent le livre de leur choix pour un mois à la maison.

Inscriptions 2021/2022

Si vous souhaitez inscrire votre enfant pour la rentrée prochaine (ou pour une arrivée en cours d'année, notamment pour les toutes petites sections nés en 2019), vous pouvez le faire dès à présent en contactant l'école au 02-96-73-43-20 ou par mail ecole.0220678t@ac-rennes.fr

Vous pourrez rencontrer la directrice et les enseignantes, et visiter l'école sans attendre les vacances d'été. Nous vous recevrons personnellement.

NOUVELLE OPTICIENNE

Bienvenue à Solène Longuy, qui est opticienne diplômée depuis 15 ans et a ouvert ses portes le 1er juin.

Le magasin est ouvert sur RDV, au 02.96.94.47.87 : les lundis, mardis et vendredis de 9 h à 12h30 et de 13h30 à 18h et les mercredis et samedis de 9h à 13h.

PENSÉE PARTICULIÈRE



Une pensée pour Virginie Le Manner du Royaume Feminin et présidente de l'Union des commerçants, qui quitte Moncontour. Merci pour son engagement au sein de la commune, et pour les marchés et animations qu'elle a organisés

LA RÉSIDENCE DES ARTS

EXPOSITION

Résidence des Arts

1 ^{er} au 12 juin	Jacqueline LE VEZU	Peintre
15 au 27 juin	Michel BATT	Photographe
29 juin au 10 juillet	Hélène BOCKELET Jos VAN DE VEN	Ecrivain Peintre
13 au 31 juillet	IANA Frédéric PECHEUX	Sculpteur Photographe
1 ^{er} au 31 aout	Alexandre HASSAN	Peintre

1Rue du champ à l'Avoir
22510 Moncontour de Bretagne
Email :residencesarts@moncontour.bzh



Du 1^{er} au 12 juin : Jacqueline LE VEZU



« La peinture fait partie de ma vie depuis que j'ai 12 ans. Passionnée j'ai découvert les techniques chez un artiste peintre qui m'a fait travailler l'huile, le pastel sec et le fusain dans son atelier de St Maur des fossés en 1966, Malgré un BTS d'action commerciale que j'ai passé sans enthousiasme je n'ai jamais renoncé à ma passion. Autodidacte j'ai continué seule et la vie m'a fait rencontrer les bonnes personnes pour finir par en faire mon métier d'abord au Club Med puis à mon compte Artisan

d'art dans la décoration de chambre d'efnatns et enfin peintre décorateur chez Disneyland Paris où j'ai appris sur le tas la feuille d'or, les patines, les trompes l'oeil. Et parralèlement à mon métier, j'ai continué de peindre mes tableaux. Maintenant en retraite, je profite de mon temps pour découvrir d'autre horizon comme la couture à l'Atelier Boutique de Moncontour, la broderie et ma passion des jardins. Je souhaite aussi rencontrer d'autres artistes pour partager des expositions. »

Du 15 juin au 27 juin : Michel Batt



« Auteur photographe autodidacte. Ancien auditeur des conférences de la Société Française de Photographie et du musée du Jeu de Paume. Ma pratique photographique me conduit à choisir une idée directrice pour élaborer un projet thématique. Écrire en images, donner un sens à une interprétation personnelle d'un sujet, c'est transmettre mon ressenti, ma vision concernant les thèmes traités, traduits par un ensemble cohérent d'images. Montrer, exposer et mettre en scène mon travail permet de valoriser le dialogue

et l'échange avec les regardeurs. »

Portfolio présenté sur ce site : <http://michel-batt.fr>

Du 29 juin au 10 juillet : Hélène BOCKELET et Jos VAN DE VEN



« Originaire des Pays-Bas, Jos Van de Ven est un artiste-peintre réputé pour sa maîtrise des techniques des grands maîtres hollandais du XVIIème siècle, qu'il vient souvent enrichir d'une touche de modernité voire de surréalisme. Après avoir exposé et enseigné dans le monde entier, c'est aujourd'hui dans son atelier de Hénon qu'il continue d'exercer son art et d'accueillir ses élèves. Parmi d'autres distinctions, l'une de ses natures mortes s'est vu récompensée de la médaille d'or au

Grand Palais de Paris, en 2014, lors du Salon Art Capital.

Après une première expérience dans le journalisme, Hélène Bockelet s'est reconvertie au métier d'écrivain public-biographe qu'elle exerce en Bretagne depuis plusieurs années. Désireuse de perpétuer la vie au sein de l'écriture, elle cherche à retranscrire au plus près les émotions des gens qu'elle croise. De sa rencontre avec Jos Van de Ven et de leur complicité artistique est ainsi née l'idée d'un projet mêlant peinture et écriture.

L'exposition « Entre plume et pinceaux » présente quelques textes d'Hélène Bockelet, issus du livre du même nom, associés aux peintures de styles variés de Jos Van de Ven afin d'inciter le visiteur à laisser voguer son propre imaginaire au gré des mots et des couleurs. Les tableaux de plusieurs élèves de Jos Van de Ven y seront également présentés afin d'élargir encore l'horizon de ce voyage aussi bien pictural que littéraire. »

LE PORTRAIT DE NOS COMMERÇANTS -ARTISANS



AVRIL CRÉATIONS



C'est au tour d'Atelier Avril Créations de nous ouvrir les portes de son magnifique atelier. Installée rue de la Victoire, elle présente une large gamme de services et de produits. Elle offre une seconde vie aux meubles démodés. Que ce soient des meubles chinés qu'elle propose ensuite à la vente dans la boutique ou vos meubles que vous souhaitez faire relooker :

« Je relooke pour des particuliers, on prend le temp de choisir les couleurs et patines ensemble pour que le meuble reprenne sa place dans son nouvel environnement ». Si vous souhaitez relooker vos meubles vous-même, elle propose des ateliers pratiques qui vous permettent d'essayer les produits « pour apprendre, rien de tel que de faire », ou encore, elle vous conseille (gratuitement) et s'occupe de vos commandes de peintures. En effet, elle est aussi « Conseillère Expert » (Mural – Effets – Pochoirs – Métaline – Béton Ciré), Chez Eléonore Déco depuis 2017 des peintures Bretonnes respectueuses de l'environnement.

Oui, je privilégie l'artisanal et le local

Je fais travailler une couturière de Plemet et les jouets en bois qui se trouvent dans ma boutique sont fabriqués main à Plémy. Je propose aussi les cadres-photos et les cartes postales de Fred Pecheux. »

Pourquoi Moncontour ?

Je suis installée à mon compte depuis 2014, un petit atelier à mon domicile de Plémy qui commençait à devenir trop étroit pour faire tout ce que je devais accomplir. C'est pourquoi j'ai décidé de m'installer depuis 2019 à Moncontour pour aussi séparer ma vie privée et professionnelle. J'adore le côté artistique de la ville, ce qui m'a beaucoup attiré, c'était pour moi une évidence.

Comment vivez-vous la crise sanitaire ?

Malheureusement la crise a stoppé net tous mes ateliers pratiques. Aujourd'hui l'avenir s'annonce meilleur, j'ai l'intention prochainement d'ouvrir des ateliers collectifs qui me tiennent à cœur et qui pourront allier partage, conseil, et échange ; comme ceux que j'anime depuis 4 ans à Plemet.

Un mot à dire à l'équipe municipale ?

Je souhaite que l'équipe municipale facilite l'installation de nouveaux artisans dans la cité, peut être en proposant une participation pour la conception de l'identité visuelle, (enseigne...) qui est de plus, soumise aux architectes des bâtiments de France.

L'avenir à Moncontour ?

Il faut développer Moncontour, les gens vont y venir de plus en plus. La côte devient inabordable. Je pense que le coté campagne et vivant de la cité attire les gens. Il faut la faire vivre en attirant de plus en plus d'artisans.

Un mot à dire aux habitants ?

Osez entrer ! Venez découvrir l'atelier ! J'aime partager, c'est pour moi un métier-passion. Ne jetez plus ! relookez sans décaper

Horaires :

Mardi 9h15-12h15, mercredi 8h30-12h, vendredi 9h15-12h15 14h-18h30, samedi 10h-12h 14h-18h & sur rendez-vous

Tél : 06 03 28 72 32

Mail : atelieravrilcreations@gmail.com

LE CAMPING LA TOURELLE



Bruno Pascale, sa femme, Céline et sa fille Valentine, ont repris le camping en 2019, devenu une délégation de service publique. Certes, le camping se trouve sur la commune de Plemy, mais il rayonne sur la cité de Moncontour, qui bénéficie alors de nombreux vacanciers durant la saison.

Depuis leur arrivée, des travaux d'aménagement paysager ont été réalisés, et de nouveaux hébergements Eco-lounge ont été construits : trois tentes en coton et un chalet en bois fabriqué par un artisan de Quessoy.

Leur projet : un lieu simple, familial, convivial, qui offre la possibilité aux vacanciers de vivre de beaux moments de partage. Leur philosophie : promouvoir le « local », en mettant en valeur les différentes richesses du territoire (artisans, producteurs, fournisseurs...)

Quels services proposez-vous ?

« Concernant l'hébergement, le camping comprend 11 chalets tout équipés, 4 éco-lounge équipés ainsi que 32 emplacements pour accueillir camping-car, caravane et toile de tente. Au centre, une grande tente pique-nique de 24 places assises ainsi

qu'une salle équipée de canapé avec un coin télévision et une connexion Wifi forment l'espace commun. Il y a également un kiosque qui fait bar et épicerie où nous vendons essentiellement des produits locaux (bières de Quessoy, boissons du Celier de Ludo, Cidre et jus de pomme de Lamballe (Cidrerie benoît), la fromagerie du Lie, et prochainement des planches apéro avec de la charcuterie de la ferme de la Mare à Tregomar)

Nous proposons de la location de vélos électriques (bretons de Dinard) pour les clients du camping ainsi que pour les touristes et habitants, pour 18 euros la journée.

Nous sommes partenaires avec le Manoir de la Mare à Henon et le château de Bogart à Quessoy pour un «package mariage » qui comprend également un service navette.

Valentine a créé la mini-ferme avec des poules, octodons, cochons dinde et des lapins, pour le plus grand plaisir des enfants. Nous pouvons aussi faire la navette dans Moncontour pour nos clients qui le souhaitent. Enfin, nous avons une aire de service pour les camping cars, gratuite pour les clients et 2 euros pour les voyageurs extérieurs .

Pourquoi Moncontour ?

« C'est un véritable coup de cœur pour le terrain, qui nous rappelait les petits villages, les cottages anglais, plus que pour la cité elle-même, qu'on a trouvée triste au premier abord, à cause des habitations vides et des commerces fermés. Et puis, à l'usage, on a appris à apprécier cette ville où il y a de l'animation toute l'année. Par exemple, le Contre Temps est un lieu magique, incontournable à Moncontour.

Quel accueil avez-vous reçu ?

De très bons retours des habitants qui sont passés nous voir, des compliments qui font plaisir. Les anciens maires de Moncontour et de Plémy sont venus nous rendre visite et leurs encouragements nous confortent dans l'idée qu'on est dans le vrai.

Quel impact a la crise sanitaire sur votre activité ?

L'année dernière, nous avons dû faire un prêt pour ouvrir, car pas de trésorerie. Sur la saison, nous avons perdu près de 35 % du chiffre d'affaire. Malgré les aides, l'impact de la crise est très important. Les mois d'Avril, Mai, Juin représentent près de 30 % de notre chiffre d'affaire annuel. Donc ce qui est perdu est perdu. Et pour le moment, les réservations se font attendre. Nous avons tout de même la chance d'être dans un pays où il y a des aides financières. D'ailleurs, Lamballe Terre et Mer nous a donné un énorme coup de pouce en nous exonérant de la part fixe de la redevance annuelle, ainsi qu'une aide financière de la part de la commune de Plémy.

Un mot à dire à l'équipe municipale ?

Dans l'ensemble, j'ai le sentiment qu'il y a du laisser-aller depuis l'émission Les Plus beaux Villages de France en 2017. Nos clients nous font régulièrement des remarques sur le manque de fleurissement, l'absence de poubelles, et la taille du marché où ils aimeraient pouvoir acheter des souvenirs du coin...(carte postale de

Moncontour seulement depuis cette année grâce à un photographe local Frédéric PECHEUX et disponible à la vente au camping)

Concernant la nouvelle équipe, nous étions contents de voir arriver des jeunes, avec une femme à la tête de la mairie. Pour le moment, nous sommes dans l'attente de voir des changements. Un point positif pour le nettoyage des rues effectué par les agents .

Des suggestions ?

La circulation et la sécurité sont à améliorer. J'aimerais voir cette citadelle devenir piétonne. Ce serait l'idéal. »

Un grand merci à Bruno et Valentine pour cet entretien qu'ils nous ont accordés.



NOS COMMERÇANTS – ARTISANS & LEURS ACTUALITÉS

LA BOUTIQUE ATELIER



“Et oui, une "nouvelle partition" est en train de s'écrire à La Boutique Atelier...

Nous sommes heureuses de vous annoncer l'arrivée d'Alicia, de La FabriK de Lili Récup' en tant qu'associée, c'est notre Novelette !

Vous la connaissez tous sûrement au travers de ses créations : nous présentons les notes colorées de ses bijoux de papier à la boutique depuis quelques années.”

CARREFOUR EXPRESS



“Nous recherchons un(e) apprenti(e) pour un CAP Équipier Polyvalent de Commerce en alternance.

Important : seulement les candidatures déposées en main propre au magasin seront prises en compte. “

LA POTERNE



La Poterne a changé de cuisinier. Pour toujours mieux vous servir Vincent Cordier, Chef cuisinier et pâtissier intègre l'équipe.



**DU COTÉ DE L'ÉQUIPE
MUNICIPALE**

CÉRÉMONIE DU 8 MAI



Le 8 mai dernier, nous avons commémoré le 76ème anniversaire de la capitulation de l'Allemagne nazie, marquant la Victoire des Alliés et la fin de la guerre sur le territoire français. À cette occasion, un dépôt de gerbe a été effectué au Monument aux Morts et une minute de silence a été observée en mémoire des soldats morts

pour la France.

Cette année encore, du fait du contexte sanitaire, conformément aux consignes de la Préfecture, la cérémonie n'était pas ouverte au public et nous espérons que les prochaines commémorations pourront se tenir normalement.

FICHER DES PERSONNES VULNÉRABLES

Depuis la crise sanitaire liée à la canicule de 2003, les Maires doivent obligatoirement tenir un registre, au titre de leurs obligations en matière de participation au « plan départemental d'alerte et d'urgence au profit des personnes âgées et/ou handicapées en cas de risques exceptionnels ».

Il sert, notamment en période de canicule, à contacter les intéressés pour s'assurer de leur bonne santé et leur prodiguer des conseils sanitaires liés à la situation. Toutes les personnes accédant aux données contenues dans ce registre sont tenues au secret professionnel.

Les personnes âgées de plus de 75 ans, isolées, et les personnes en situation de handicap et/ou souffrant de problèmes de santé peuvent bénéficier gratuitement de ce service. Pour cela, la personne âgée (ou son représentant légal ou une personne de son entourage ou un professionnel médico-social) peut compléter le formulaire qui accompagne le bulletin. Une fois inscrites sur ce fichier, ces personnes sont contactées par un.e élu.e s'informant sur leur état de santé.

SALLE POUR LES ASSOCIATIONS

L'ancien bâtiment de LTM, situé au 16 place Penthièvre, est mis à disposition des associations.

Il comprend des bureaux, ainsi qu'une salle de réunion, disponible sur réservation. Le Club des Jeunes, les associations ACEDAM et Rue Del Arte viennent de signer une convention avec la mairie, et s'installeront prochainement dans les locaux. Si votre association recherche un lieu dédié, n'hésitez pas à contacter la mairie.

LE PETIT
PLUS

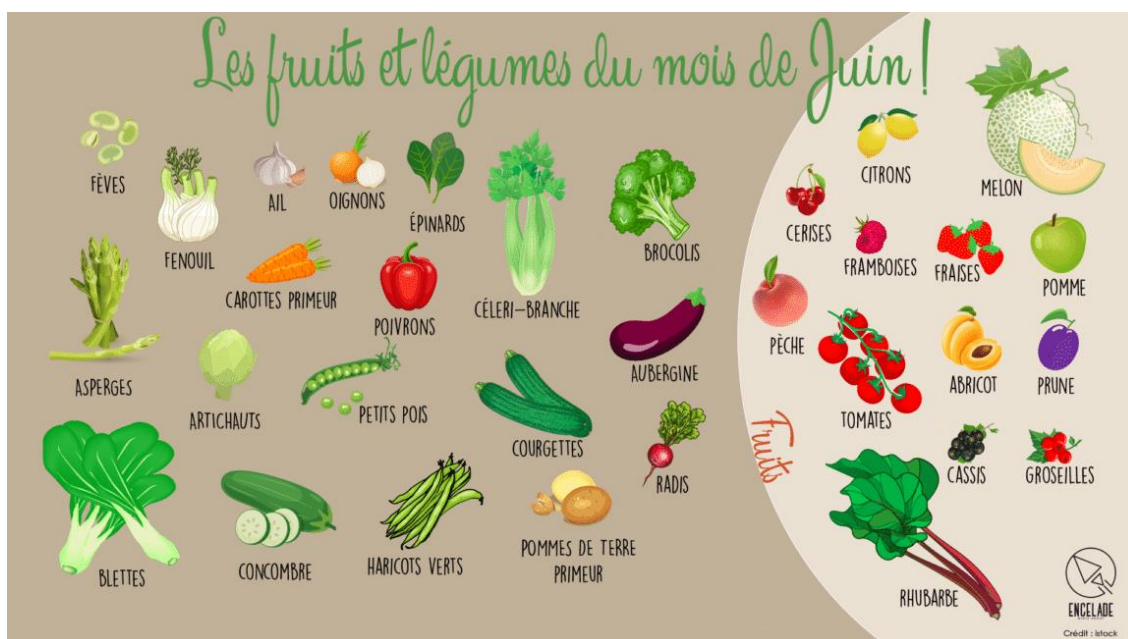
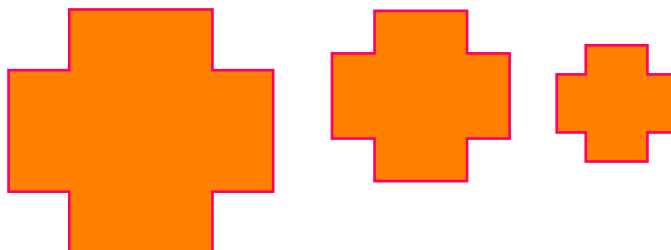

CONSEILS JARDINAGE

Butter : pois , haricots, pomme de terre (commence déjà à prévenir le risque de mildiou) Tailler : tomates et melons
Tuteurez : concombres, cornichons
Eclaircir : carottes, laitue, betteraves, navets
Semez : choux de bruxelles, choux fleurs d'automne ; blettes, courges

LE SAVIEZ-VOUS ?

Le mois de juin est le 6 ème mois de l'année et compte 30 jours.L'origine du mois de juin viendrait du latin junius donné en l'honneur de la déesse romaine Junon, fille de Rhéa et de Saturne, épouse et sœur de Jupiter, reine des dieux, du ciel et du mariage. Dans l'hémisphère nord, c'est au mois de juin que le printemps se termine avec le solstice d'été entre le 20 et le 22 juin. C'est aussi le jour le plus long de l'année. Le mois de juin marque aussi la fin de l'année scolaire avec ses examens et ses concours.

JEU DU MOIS

Mots cochés																			
Y	I	L	F	G	E	H	O	K	F	T	K	A	S	T	Y	G	M	R	I
A	N	H	V	Z	O	P	G	H	D	H	J	V	A	S	B	L	Q	W	N
P	F	C	I	T	O	Y	E	N	N	E	T	E	I	J	E	R	Z	K	F
L	O	L	I	K	J	O	U	R	N	A	L	P	R	W	A	Q	A	D	O
S	R	A	C	A	C	M	G	B	M	T	H	Y	A	T	M	L	O	L	R
F	M	S	R	T	S	H	F	Z	U	R	O	Q	T	W	E	R	C	I	M
G	A	S	R	E	S	I	R	D	A	E	Q	W	E	E	R	R	I	V	A
V	T	E	H	E	K	T	A	B	L	E	P	E	R	I	E	H	T	R	T
R	I	U	T	L	G	E	N	L	C	W	O	R	C	O	G	L	O	E	I
S	Q	R	H	A	K	L	C	T	G	F	D	H	E	P	E	R	G	I	O
F	U	E	I	N	S	J	A	F	O	N	H	I	S	T	O	I	R	E	N
E	E	R	Y	O	C	T	I	N	A	L	A	Z	J	W	G	Q	J	O	R
U	W	I	T	K	L	Z	S	M	G	A	M	U	S	E	R	Z	S	E	I
I	F	G	J	E	A	U	E	M	N	U	P	C	K	Y	A	S	T	I	E
L	Y	O	B	I	O	L	O	G	I	E	E	I	H	L	P	L	Y	P	W
L	J	L	V	F	L	X	V	C	I	U	A	T	S	A	H	N	L	O	U
E	G	E	O	A	P	O	S	P	O	R	T	M	A	T	I	X	O	J	L
S	D	R	O	R	D	I	N	A	T	E	U	R	U	H	E	S	T	A	M
Z	R	E	N	I	G	M	E	Y	L	P	H	Y	R	E	G	L	E	K	A

ACM	FEUILLE	MATHEMATIQUE
ALLEMAND	FRANCAIS	MEDIATHEQUE
AMUSER	GÉOGRAPHIE	ORDINATEUR
ANGLAIS	HISTOIRE	RIGOLER
BEAMER	INFORMATION	PISTE
BIOLOGIE	INFORMATIQUE	REGLE
CHAISE	JOURNAL	SECRETARIA
CITOYENNETÉ	THEATRE	SPORT
CLASSEUR	LANGUE	STYLO
COULOIR	LATIN	TABLE
ÉNIGME	LIVRE	

STAGE DE COMÉDIE MUSICALE

STAGE DE COMÉDIE MUSICALE A QUESSOY / SAINT-BRIEUC DU LUNDI 2 AU DIMANCHE 8 AOÛT 2021

Arrivée lundi 14H – départ dimanche après petit déjeuner



Présentation

Ce stage s'adresse aux chanteurs amateurs de tous niveaux ayant ou non une pratique de chant chorale classique et/ou variété avec si possible une expérience scénique.

Notre ambition

Une semaine pour réunir artistes de tous bords dans le but de monter une comédie musicale. Un projet réalisable grâce à l'encadrement de professionnels du spectacle vivant. Accompagnement musical : piano, basse et contrebasse

Le sujet

Une histoire nous transportant de l'opéra comique à l'opéra rock, en passant par l'opérette et la comédie musicale. Medley d'extraits d'œuvres du 19e et 20e siècle. Un répertoire à découvrir ou redécouvrir.

Déroulement du stage

Activités de chant / théâtre / chorégraphies / mise en scène par groupe, solos, duos et tutti, le tout dans une ambiance chaleureuse

Lieu

A Quessoy : Hébergement / repas / répétitions dans les locaux du lycée privé « Ville Davy ».

A Moncontour : représentation de fin de stage le samedi 7 aout en soirée.

Comment venir

Par le train : depuis Paris TGV vers Brest, arrêt Lamballe (de préférence) ou St-Brieuc (s'entendre avec les organisateurs pour le transfert gare snct/Quessoy)

En voiture : depuis Paris, 440 km. (Pensez au covoiturage)

Tourisme

Découvrir St-Brieuc, ville attractive, le patrimoine Briochin, la baie de St-Brieuc, les plages, Moncontour cité médiévale classée « les plus beaux villages de France », Lamballe, ville d'art. Balades, randonnées en bord de mer ou forêt.

Intervenants



Maryse Merx - Direction artistique
Professeure expérimentée d'éducation musicale, de chant, pianiste et chef de chœur, Maryse Merx s'implique dans différents ateliers artistiques dans le but de favoriser l'affirmation de soi, le développement personnel.



Carole Bellanger - Mise en scène, chorégraphies
Comédienne, metteuse en scène, professeure de théâtre, danseuse, Carole Bellanger se produit au théâtre en abordant tous rôles, classiques et de café-théâtre. Fondatrice de la Compagnie Scénofolies, elle gère également son propre théâtre à Montpellier.



Nicole Rabuat - Organisation artistique
Musicienne, chanteuse, Nicole Rabuat a à son actif plusieurs créations de spectacles musicaux. Elle est aussi comédienne à ses heures.

Renseignements
Association Scénofolies
Mail : admin@scenofolies.com
Tel : 06 11 15 51 40 - 06 44 85 05 06
scenofolies.com/mos-ateliers/
STAGE DE COMEDIE MUSICALE
FICHE D'INSCRIPTION 2021
(date limite des inscriptions : 25 juin 2021)

NOM	Prénom
Date de naissance	
Adresse	
Ville	Code postal
Téléphone	
E-mail	
Soprano <input type="checkbox"/> Alto <input type="checkbox"/> Ténor <input type="checkbox"/> Basse <input type="checkbox"/> Expérience scénique / théâtre <input type="checkbox"/>	

FRAIS D'INSCRIPTION (cocher l'option choisie)	
Option 1 : Stage + hébergement + repas (hors boissons)	460 €
Option 2 : Stage + repas (hors boissons)	380 €
Option 3 : Stage seul	280 €
Option 4 : Accompagnant hébergement + repas (hors boissons)	200 €

TOTAL FRAIS D'INSCRIPTION €

ARRHES à verser à la réservation 200 €

SOLDE à régler à l'arrivée €

Fait à le

Chèque à l'ordre de « Association Scénofolies » Signature

À adresser avec fiche d'inscription à :
Association Scénofolies
1 Allée des Frères Lumière – 94410 St-Maurice

Hébergement en chambre individuelle
Les partitions et supports musicaux seront transmis par mail

Pour plus de renseignement admin@scenofolies.com ou 06 11 15 51 40 ou 06 44 85 05 68

DÉMARCHE FRAUDULEUX LIÉES AU DÉPLOIEMENT DE LA FIBRE OPTIQUE

Plusieurs particuliers bretons ont récemment reçu un courrier émanant d'un organisme proposant la réalisation de travaux d'économie d'énergie ou de raccordement au très haut débit.

La Région Bretagne, titulaire de la marque « La fibre pour tous en Bretagne – Bretagne très haut débit », tient à préciser que ces démarches n'ont aucun lien avec les services ou dispositifs qu'elle propose, à son initiative ou avec ses partenaires, ni avec le déploiement actuel de la fibre sur le territoire breton.

La Région rappelle par ailleurs que dans le cadre du déploiement de la fibre optique en Bretagne, le raccordement est réalisé par un opérateur présent sur le réseau public breton (liste sur www.thdbretagne.bzh), dès lors que le déploiement a été totalement finalisé sur un secteur donné et une fois l'abonnement souscrit.

Nous invitons donc les particuliers à faire preuve de la plus grande vigilance quant à la nature des offres proposées par ce type de structures, notamment lorsque celles-ci sollicitent des données personnelles.

QUAND MONCONTOUR INSPIRE UN POÈME

Avec ses multiples atours
Ses fiers remparts, ses hautes tours
Sa beauté éclate au grand jour
Pour la cité de Moncontour
Avec ses très beaux monuments
Bien conservés d'un autre temps
Certains classés par les Beaux-Arts
Attirent vraiment tous les regards
L'église parée de ses vitraux
Sont sûrement parmi les plus beaux
Le charme de ses petites ruelles
Ainsi que ses nombreuses venelles
Ses p'tites maisons à colombages
Toutes aussi belles et d'un autre âge
Qui offre à chacun un plaisir
En flânant pour la découvrir
C'est tou cela qui fait son charme
Et c'est en fait sa meilleure arme
Voici l'ultime reconnaissance
L'un des plus beaux villages de France
Elle est l'unique en Côtes d'Armor
Ce qui nous rend plus fiers encore
De voir que notre belle cité
Sera certainement enviée
Mis le si prestigieux trophée

Si nous voulons le conserver
Il faut que les Moncontourais
Se mobilisent tous désormais
Fleurir et embellir nos maisons
Pour mériter cette distinction
Que la cité soit accueillante
Très propre et toujours séduisante
Ne pas s'endormir sur nos lauriers
Croyant que tout est arrivé
Pour ne pas voir partir un jour
Ce précieux titre de Moncontour
J'aime tant notre petite cité
que je n'ai jamais pu quitter
La cité de mon coeur
Car elle fait mon bonheur
Et l'heureux résident
Depuis soixante quinze-ans.

Jean-Pierre KING



lamballe-terre-mer.bzh
Communauté d'agglomération

& SON
ACTUALITÉ



DISTRIBUS CHRONO – ça se passe dans notre commune !

Vous avez sans doute entendu parler de Distribus : le service de transport de Lamballe Terre & Mer.

Mais connaissez-vous Distribus Chrono, le service de transport à la demande qui vous permet de vous déplacer simplement pour seulement de 1,50€. ?

Une navette vient vous chercher à votre domicile pour vous déposer aux points d'arrêt disponibles sur votre secteur : *Lamballe-Amor Gare SNCF, Quessoy Centre, Moncontour Centre.*

Comment fonctionne ce service ?

1. Inscrivez-vous au service soit, en appelant nos conseillers au 0 800 18 10 10 soit sur le site distribus.bzh ou l'application mymobi, disponible sur appstore ou playtore.
2. Réservez votre navette avant 17h la veille de votre trajet, par téléphone, sur le site internet ou sur l'application.
3. Le jour de votre déplacement, présentez-vous devant votre domicile 5 mn avant l'heure indiquée lors de votre réservation ou confirmée par mail la veille. La navette vous emmène à l'arrêt Chrono choisi. Pour le retour, présentez-

vous au même arrêt à l'heure choisie. La navette vous raccompagne à votre domicile.

Horaires d'arrivées possibles

à Lamballe-Armor Gare SNCF : 6h35, 7h20, 8h20 et 10h05

à Quessoy Centre: 9h45, 11h40 et
13h45

à

Moncontour Centre: 9h45, 11h40 et 13h45

Horaires de départ possibles

à Lamballe-Armor Gare SNCF : 12h, 17h35, 18h40 et 19h35

à Quessoy Centre: 12h20, 14h et
16h

à Moncontour Centre: 12h20, 14h et 16h

Par exemple, Paul prend le train tous les jours à la gare SNCF de Lamballe-Armor à 7h30. Il décide de prendre une navette Chrono pour s'y rendre. Il réserve la navette arrivant en gare à 7h20. La navette passera donc à son domicile vers 7h00 pour l'amener à la gare à 7h20. Le soir, Paul de retour en gare prendra la navette, qui l'a réservé, pour le ramener chez lui.

Ce service est accessible aux personnes à mobilité réduite.

Pour plus d'informations sur le service, contactez le 0 800 18 10 10 ou rendez-vous sur le www.distribus.bzh



Camps, ALSH, animations 11/17 ans : inscription été 2021

Retrouvez les dates d'inscriptions et les programmes pour les vacances d'été sur le site web lamballe-terre-mer.bzh et sur le portail activités enfance jeunesse :

<https://portail-activites-enfance-jeunesse.lamballe-terre-mer.bzh>

Merci de penser à créer votre compte famille ou à le mettre à jour en amont !



ESPACES PUBLICS NUMÉRIQUES

Vous avez un problème d'ordinateur, tablette... ou de connexion internet ?

Les [Espaces Publics Numériques de Lamballe Terre & Mer](#) vous accompagnent dans vos démarches. Prenez rendez-vous.

Contact : Espaces Publics Numériques de Lamballe Terre & Mer

02 96 31 90 29 - numerique@lamballe-terre-mer.bzh



DÉCHETS MÉNAGERS

Tous les emballages en plastique, en métal, les papiers et les cartonnets doivent impérativement être déposés en vrac dans votre bac ou sac jaune.

Certaines personnes pensent bien faire en déposant dans leur bac ou sac jaune des déchets issues des activités de bricolage : papiers peints, morceaux de plâtre, morceaux de bois, pinceaux, chiffons souillés...

Or, ces objets ne sont pas des emballages recyclables, ils doivent être apportés en

déchèteries et triés selon leur nature.

Le non-respect de cette consigne peut entraîner un refus de collecte du bac ou sac jaune.



NAISSANCE CHEZ LES ANIMAUX SAUVAGES... En danger ? Agir ou ne pas agir ?

Pendant la période des naissances, il se peut que vous rencontriez seul et au sol, des jeunes oiseaux (chouette, buse...) ou encore des jeunes mammifères (lièvre, chevreuil...). Ces jeunes ne sont pas forcément en détresse ou abandonnés. Ils commencent à prendre leur indépendance, tout en étant sous la surveillance de leurs parents (partis momentanément chercher de la nourriture). Si vous trouvez un jeune animal sauvage, restez à distance et observez son comportement. S'il semble être en danger (route, engin agricole, chat...), vous pouvez le déplacer en lieu sûr à proximité de l'endroit où vous l'avez trouvé. S'il semble blessé (présence d'une blessure ou ne semble pas pouvoir se déplacer) ou en cas de doute, ne vous approchez pas de l'animal et contactez le Centre de soin des Côtes-d'Armor : LPO de l'île Grande / 02 96 91 91 40

Retrouvez plus d'informations sur : <https://www.lpo.fr/oiseaux-en-detresse/jai-trouve-un-oisillon-que-faire-dp2>

L'ENTRETIEN DES COURS D'EAU



L'entretien des cours d'eau contribue au bon fonctionnement des écosystèmes aquatiques et prévient la formation d'embâcles (amas de branchage, feuilles, arbres morts ...), limitant ainsi le risque d'inondations. Le propriétaire riverain des berges est propriétaire jusqu'au milieu du lit du cours d'eau.

À ce titre, il a pour obligation d'assurer l'entretien régulier de son cours d'eau, en se limitant à des actions ponctuelles, légères et réversibles : débroussaillage et coupe sélectifs, enlèvement des embâcles gênant l'écoulement de l'eau, ...

Attention : la période autorisée pour l'entretien des cours d'eau est du 1er avril au 31 octobre.

Pour en savoir plus sur l'entretien des cours d'eau :

> www.lamballe-terre-mer.bzh (rubrique environnement)

> Direction Environnement / Service GEMAPI : 02 96 50 59 37 ou environnement@lamballe-terre-mer.bzh

DICTONS

- . S'il tonne au mois de juin, année de paille, année de foin.
- . Au mois de juin, la faux à la main.
- . Si en juin, il vient grand chaud, tous les blés seront creux et hauts.
- . Qui pêche en juin, ne pêche que fretins.

LES DATES EN JUIN



le 1er : fête des parents



le 3 juin : journée mondiale du vélo et de la course à pieds



le 5 juin : journée mondiale de l'environnement

le 15 juin : journée mondiale contre la faim



le 17 juin : baccalauréat 2021



le 20 juin : fête des pères



le 21 juin : fête de la musique et solstice d'été



RECETTE AUBERGINES SAUTÉES



Presser un demi citron et garder le jus. Rincer les 3 aubergines et les couper en lamelles. Découper le vert de l'oignon nouveau en petits morceaux. Peler et hacher les 4 gousses d'ail. Dans un Wok ou autre récipient, faire chauffer 4 c.à.s. d'huile d'olive. Faire ensuite revenir les aubergines à feu vif pendant 5 min en mélangeant régulièrement.

Ajouter l'ail et 1/2 c.à.c de cumin, saler poivrer, puis laisser cuire pendant 2 min. Verser 1 c.à.s de miel et 1 c.à.s de vinaigre balsamique et le jus du citron dans le wok. Laisser chauffer à feu moyen pendant 10 min jusqu'à obtenir des aubergines fondantes. Parsemer les morceaux d'oignons et servir aussitôt.

Bon appétit !

Venez discuter aux permanences de quartier

Venez rencontrer les élus pour échanger sur les sujets liés à votre quartier et les projets de la commune.

Si vous habitez

La Vallée
Rue de l'Étang Martin
Rue de l'Éperon
Route du Moulin St Michel
Rue St Michel
Rue de l'Aire Damas
Venelle du Montier
Place de l'Éperon
Place Joseph Perrot
Place St Michel

RENDEZ-VOUS
LE VENDREDI 18 JUIN
DE 18H À 19H30
PLACE DE L'ÉPERON

Si vous habitez

Rue de la Herse
Rue des Dames
Venelle Verdier
Rue du Champ à l'avoir
Place Maubert
Place de Penthièvre
Place de la Carrière
Rue Saint Jean
Place du Martray
Rue de la Victoire
Rue des Doves
Venelle du Parc
Rue Neuve

RENDEZ-VOUS
LE SAMEDI 19 JUIN
DE 10H30 À 12H
PLACE DE LA CARRIÈRE

Si vous habitez

Rue de la Pompe
Rue Dolo
Les Venelles
Rue de l'Abbaye
Rue Veillet Dufrêche
Rue de Réals
Rue de Bel Air
Rue du Tertre
Rue François Lorant
Route du Moulin du Launay
Place du Champ de Foire
Rue de la Barrière
Rue des Forges
Venelle des Hautes Folies

RENDEZ-VOUS
LE VENDREDI 25 JUIN
DE 18 À 19H30
SUR LA PLACE DEVANT LA
PROPRIÉTÉ DE
M. DELABROSSE

Si le temps n'est pas de la partie, vous pouvez nous retrouver au CAC. Un café/thé vous sera offert ☺

MAIRIE DE MONCANTOUR

1 RUE DE BEL ORIENT

22 510 MONCANTOUR

☎ 02 96 73 41 05

📘 Moncontour de Bretagne



Ouvert lundi, mardi, mercredi de 9h à 12h30
et le vendredi de 9h à 12h30 et de 13h30 à 17h

✉ accueil@moncontour.bzh

🌐 moncontour.bzh